

LEIKSKÓLI Í URRIÐARHOLTI



Sýn

Tillagan hefur það markmið að skapa spennandi ævintýraheim með fjölbreyttu og barna miðað umhverfi sem örvar ímyndunaraflíð, sem hefur stórar áskorarnir fyrir börn, eykur meðvitund og styrkir félagslega hæfni. Leikskólinn í Urriðarholti á að vera annað heimili barnanna. Hann er hlýlegur og öruggur. Mikil áhersla hefur verið lögð á að leikskólinn falli vel inn í umhverfið.

Markmið

Markmiðið er að skapa góða og hlýlega umgjörð um mikilvæga og fjölbreytta starfsemi leikskólans. Þar verði umgjörð fyrir börn til að þroskast, skapa og upplifa leikgleði.

Innra skipulag

Við hönnun leikskólans var lögð áhersla á sveigjanleika innra skipulags. Úr anddyri er komið inn á miðlægt torg þar sem börnin geta borða og sem líka er kjörð til samkomuhalds innan skólans. Á jarðhæð eru öll sex heimasvæði ásamt sameiginlegum svæðum og inngangi sem þeim tilheyra. Einnig er á jarðhæðinni starfsmannaástoða, eldhús og fjölnotasalur ásamt stoðrymum. Stórir gluggar auk glugga í útveggjum veita næga dagsbirtu inn í rými jarðhæðarinnar. Fjölnotasalurinn er staðsettur í miðju húsinu. Stórir gluggar opna fjölnotasal og hleypa þægilegri birtu inn í rýmið. Sérinngangar eru að fataklefum deildanna. Tæknirými eru í norðurhluta hússins.

Lóð

Efnisnotkun á lóð helst í hendur við efnisnotkun nýbyggingarinnar. Lóðin er hönnuð með það að markmiði að hún geti þjóna öllum aldurshópum, þar geti farið farm fjölbreytt kenningu og leitast er að tengja umhverfið og náttúruna saman. Úti lóðin er líflæg og fjölbreytt með áherslu á náttúruleg hráefni s.s. grjóti, gróðri, endurnýttum tré- og rekavið. Miðpunktur leiksvæðisins verður laut með bekkjum fyrir mannsöfnuð og útkennslu. Ungbarnasvæðið verður staðsett á suðurhluta lóðarinnar.

Þakfletir

Á þakið er lagt yfirborðsefni úr náttúrulegum jarðvegsefnum. Á þakið verður lagt gras með fjölbreyttum laggróðri til að auka líffræðilegan fjölbreytileika. Græna þakið gerir vistkerfi kleift að eiga sér stað í umhverfis- og menntunarskyni.

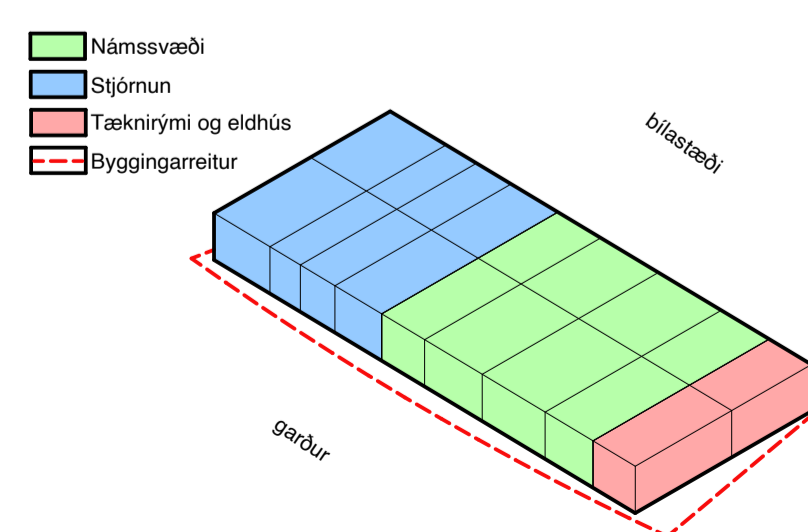

Stærðir

Uppröðun á stærðir samkvæmt rúymisáætlun

Efnisval

Í efnisvali og lausnum er lögð áhersla á alúð og birtu. Valin eru efni sem hafa náttúrulega og/eða eftirtektaverða áferð en fyrst og fremst er leitast við að skapa friðsamlegt og mannvænt umhverfi með áhugaverðri en áreiðis lítilli ásýnd. Veggir og þak eru CLT krosslimdar timbureiningar sem styttr framkvæmdatíma á staðnum og hefur þannig sem minnst áhrif á nágranna á byggingatímanum. Byggingin er einangruð að utan með íslenski steinull og klædd með ljósi „strikaðri“ umhverfisvænni málmklæðningu. Viður í loftklæðningum við inngang mun draga fram vinallega viðmótið og sýna lífið innandyra en þar er mikil hlýja í efnis- og litavali. Efnisval innandyra er náttúrulegt og hlutlaust og tengist sjónrænt gróðri og útivistarsvæði sem verða þannig hluti inni rýmis. Gert er ráð fyrir sveigjanleika í útfærslu innréttinga á heimasvæðum deildanna sem auðveldar breytingar og aðlögun að nýjum útfærslum eftir þörfum.

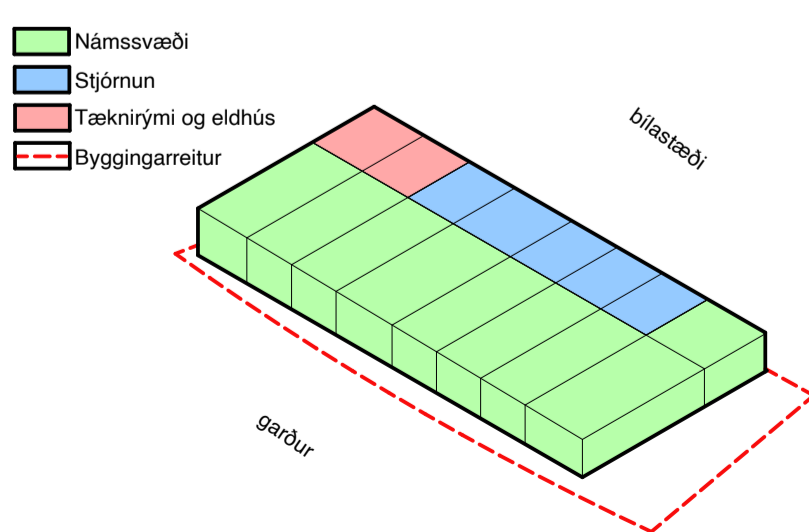

Byggingarskipulag

Tæknirými og eldhús er komið fyrir á norður hluta lóðs. Á meða stjórnaryrími esnú á austur á móti bilastæði. Námsvæðin er snúa í vester og suður í átt að garð og útivistarsvæði.

BREEAM

Við hönnun byggingarinnar yrði stuðst við BREEAM vottunarkerfið. Vottunarkerfið leggur áherslu á ábyrgt efnisval, skilvirka nýtingu auðlinda og bættu heilsu og vellíðan notenda bygginga. Horft er til alls lífsferils byggingarinnar með lágmarkun umhverfisáhrifa um leið og hugað er að sveigjanleika í notkun. Lágmarka skal notkun eiturefna í byggingarefnum til þess að tryggja góða innivist. Aðgengi vistvænna samgöngumáta að byggingu er mjög gott. Sérstaklega yrði hugað að frárennslu lóðar og horft til blágrænna ofanvatnslausna. Í samræmi við BREEAM viðmóðin snýst hönnunin að því að hámarka dreifingu náttúrulegrar birtu í byggingunni með birturiku rými, þakgluggum og gagnsærri skiptingum rýma.

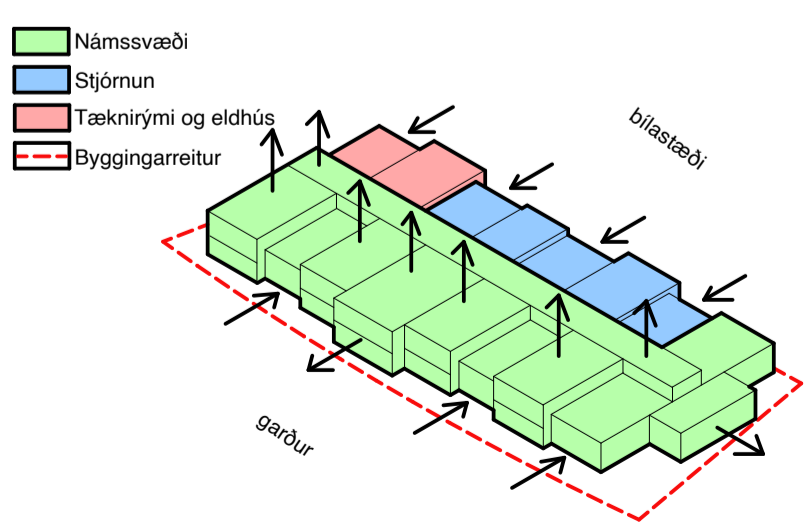

Form

Byggingin er formuð með að drags byggingarhluta inn og út. Einig er byggingarhluta hækkuð til að veita út sýni og hleypa meiri dagbirto inn heimastofur og fjölnotasal.

Lýsing/raflagnakerfi

Hönnun lýsingar og rafkerfa miðar að því að orkunotkun verði í lágmarki á rekstrartíma. Svo til öll rými hússins njóta dagsbirto sem dregur úr þörf fyrir raflýsingu. Gert er ráð fyrir innbyggðri lýsingu og raflagnakerfi í lofti. Öll ljós með stýranlegri LED-lýsingu. Sannað er að rétt lýsing hefur jákvæð áhrif á heilsu og líðan fólks og mikilvægt er að fá ráðgjöf fagaðila svo lýsingin verði sem allra best og með aðlögun að starfsemi. Lýsing á lóð er bæði stíllt með tíma og hreyfiskynjurum til að stuðla að skilvirki og hagkvæmri lýsingu.

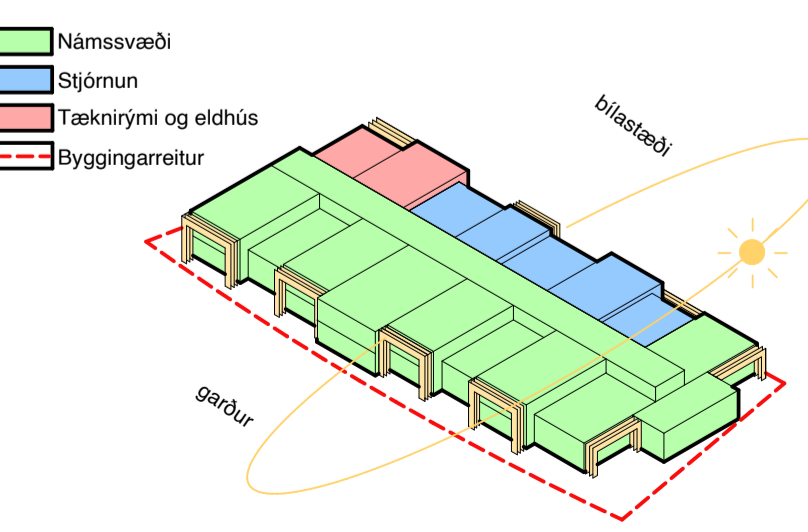

Dagsbirto og útsýni

Timburramma eru staðsett fyrir utan hvert heimasrími til að minka sólarálag.

Hljóðvist

Hljóðvist er óaðskiljanlegur hluti af góðu starfsumhverfi. Skipulag byggingarinnar hefur í för með sér skilvirkan hljóðaðskilnað ólíkrar starfsemi innanhúss. Tillagan tekur tillit til mikilvægis góðrar hljóðvistar sem einn af þeim þáttum sem hefur hvað mest áhrif á vellíðan og heilsu barna. Endurmunin í rýmum er takmörkuð með því að notast við hljóðisogsefni af góðum gæðum þar sem við á.

Loftræsting og lagnakerfi

Vélræn loftræsting verður í byggingunni, en leitast er við að hún verði loftræst á eins náttúrulega hátt og kostur er. Vatnslagnir eru hannaðar með það í huga að notkun vatns sé stíllt í höf, þannig eru blöndunartæki og salernivatnssparandi. Loftræsting tekur mið af ströngustu kröfum. Notast verður við blágrænar lausnir við hönnun á frárennslu og ofanvatni frá öllum þökum. Gert er ráð fyrir rými fyrir loftræstikerfi innbyggð í loft byggingarinnar. Lagnakerfi er haft sem einfaldast með því að hafa votrími tilsamans í byggingunni eins og hægt er. Hiti er í öllum gölfum, í fatarymi þurrkar hitinn bleytu sem kemur inn með blautum fötum og votum skóm.

Heildarbrúttóstærð 1542m²



Grunnmynd 1:200

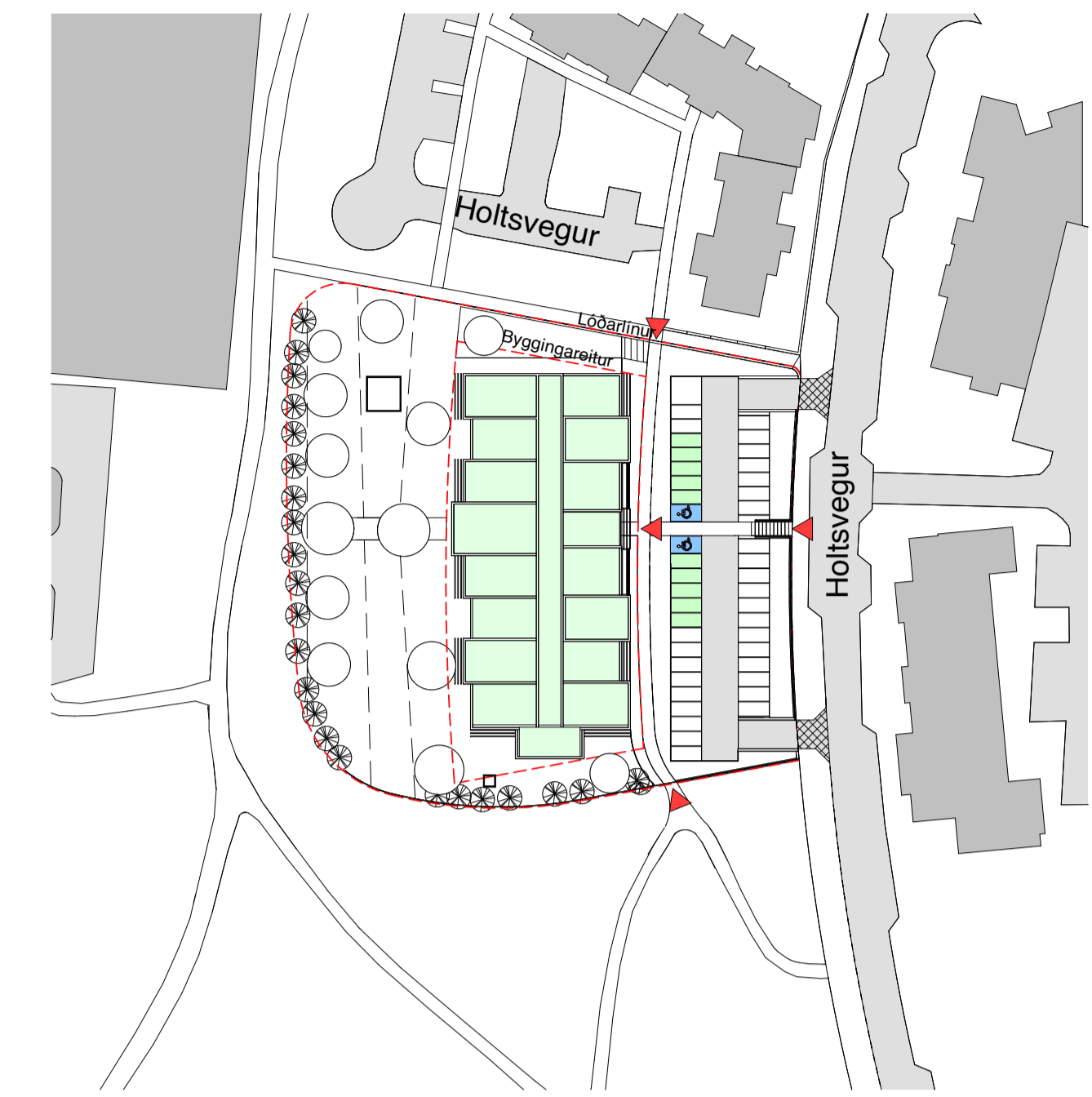

Afstöðumynd 1:1000

Leikskólinn

Aðalinngangur leikskólans er í austur. Yfirbyggð hjólastæði eru við innganginn til norðurs og vagnageymslur eru staðsett á lóð nálægt inngangum heimastofunum. Vörumóttaka er við bílastæðin norðan megin við bygginguna. Það er gert ráð fyrir 16 hjólastæðum fyrir framan inngang leikskólans. Matsalurinn / fjölnotasalurinn er bjartur og aðlaðandi með tvöfaldrí lofthæð. Hann tengist sameiginlegu námsvæði vel og nýttist sem hluti þess utan matmálistíma. Sex heimastofur allar með eigið salerni og skiptaðstöðu fyrir börnin. A heimastofum eru stórir gluggar sem snúa út í garð. Einnig býður þessi opnun upp á góða birtu dýpra inn á heimasvæðin. Heimastofur nota einungis miðlægt anddyri og fatahólf sem snýr í átt að garði þegar farið er út á leikskólatíma. Börnin myndu þá fara úr skónum í anddyrinu og geyma þá í fatahólfunum sínum. Fatahólf heimastofunnar nýttast einnig við leik og störf. Heimastofurnar hafa góða tengingu við sameiginlega svæðið. Skrifstofur skóla- og aðstoðarskólastjóra eru nálægt inngangi svo foreldrar og aðstandendur eigi greiðan aðgang að þeim.

Garðurinn

Garðurinn er hannaður með það að leiðarljósi að bjóða upp á fjölbreyttan leik fyrir alla aldurshópa og skapa ramma utan um sköpunargáfuna. Á lóðinni er að finna stóran kastala, þrautabraut og hólalandslag sem virkjar hreyfibroska og fjálsan leik. Sérstakt leiksvæði er fyrir yngstu börnin, þar er að finna leiktæki sem hentar þeirra getu betur. Rölegt og náttúrulegt yfirbragð einkennir garðinn og möguleiki á því að vera í friði fyrir þau börn sem kjósa næði. Leiktæki eru almennt úr náttúrulegum vistvænum efnum og falla vel að umhverfinu. Setstallarnir fyrir framan gróðurhús nýttast fyrir viðburði og kennslu.



Fjölnotasalur horft frá bókasafn



Útlit Austur 1:200



Útlit Vestur 1:200

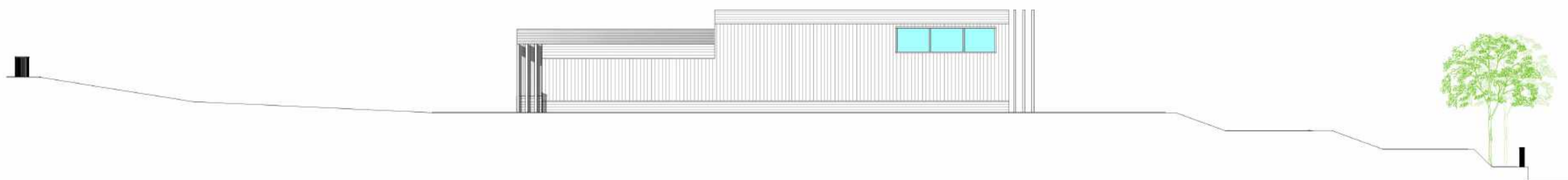

Útlit Norður 1:200



Útlit Suður 1:200

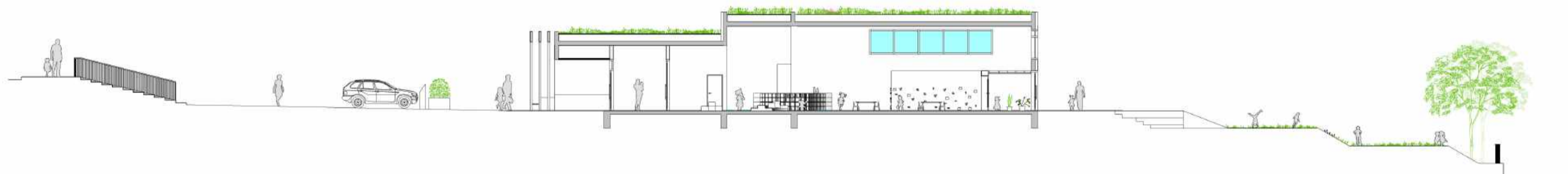

Snið A-A 1:200



Snið B-B 1:200

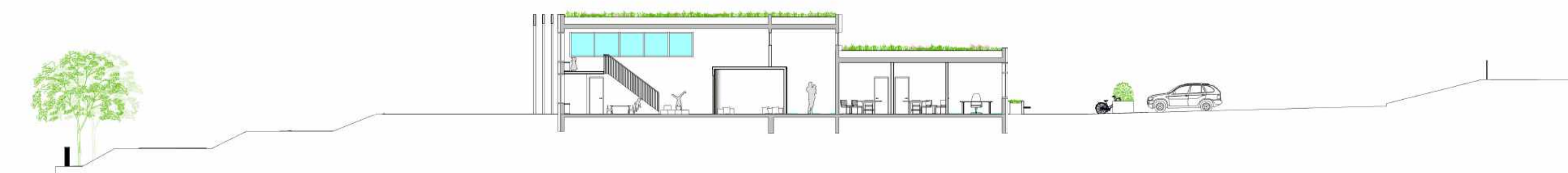

Snið C-C 1:200



Aðkoma í austur



Horft yfir aðkoma í austur



Heimastofa